Бүхы оронуудай пролетаринар, нэгэдэгты!

БУРЯАД ҮНЭН

СОВЕТСКЭ СОЮЗАЙ КОММУНИС ПАРТИИН БУРЯАДАЙ РЕСПУБЛИКАНСКА КОМИТЕДЭЙ,
БУРЯАДАЙ АССР-эй ВЕРХОВНО СОВЕДЭЙ, МИНИСТРНҮҮДЭЙ СОВЕДЭЙ ОРГАН

...рэтэмнай 1921 оной ...брин 21-һээ гарана. | № 205 (18528) | 1990 оной сентябриин 6, четверг | Сэн 3 мүн.

РСФСР-эй Коммунис партиин эмхидхэн байгуулгын съезд

ИНФОРМАЦИОННО МЭДЭСЭЛ

...оной сентябриин 4-дэ үглөөнэй 10 сагта Москва хото... Съезднүүдэй ордон соо РСФСР-эй Коммунис ...ыхидхэн байгуулгын съездын хоёрдохи шата хүдэлгэлбэ.

...заседаниие РСФСР-эй Компартиин Центральна Комитедэй Нэгэдэхи секретарь **И. К. Полозков** нээгээ. Съездын ...удай буридэлдэ болоһон хубилалтанууд тушаа манаһисиин түрүүлэгшэ **Г. М. Ходыревой** мэдээсэлые дела... шагнад, баталба.

...ниилээд удаан үргэлжэлһэн үгэ буляалдааней һүүлээр ...уд съездын хүдэлмэриин гуримые болон зүблэхэ зүйлүүдые байна:

...-эй Компартиин ажал ябуулгын программа тухай.

...эй Компартиин ЦК-е нэмэжэ һунгалга.

...-эй Компартиин Хиналтын комисси тухай дүримые ...га.

...-эй Компартиин Хиналтын комиссиин түрүүлэгшые ...га.

...-эй Компартиин Хиналтын комиссиие һунгалга.

...-эй Компартида референдум үнгэргэлгэ тухай дүри... галга.

...ной заседани КПСС-эй ЦК-гай секретарь **Ю. А. Манаев** түрүүлэгэ доро үнгэрөө.

Нэгэдэхи асуудалаар элидхэл **И. К. Полозков** хэһэн байна.

Тюмениин «Древмаш» гэһэн эрдэмэй-үйлэдбэриин нэгэдэлэй станок бүтээлгын заводой фрезеровщик **И. П. Вторушин**, КПСС-эй Новгородско обкомой нэгэдэхи секретарь **И. И. Никулин**, Томскын уран зохёслшо **Т. А. Заплавная**, Тамбовско областиин КПСС-эй Мичуринскын горкомой нэгэдэхи секретарь **П. И. Сушков**, КПСС-эй ЦК-гай Политбюрогой гэшүүн, КПСС-эй Московско горкомой нэгэдэхи секретарь **Ю. А. Прокофьев**, Тульска областиин Кировэй нэрэмжэтэ заводой директор **В. А. Ширяев**, Мариин АССР-эй КПСС-эй Медведевскэ райкомой нэгэдэхи секретарь **В. А. Кукарин**, Москвагай үйлэдбэриин «Мосавтолегтранс» нэгэдэлэй дүрбэдэхи таксомторно паркын жолоошон **И. М. Болтовский**, Псковско областиин «Красное Знамя» колхозой түрүүлэгшэ **Г. Н. Федорова**, Калужска областиин КПСС-эй Боровско райкомой нэгэдэхи секретарь **Н. М. Шмытко**, «Коммунист» журналай ахамад редакторай нэгэдэхи орлогшо **О. Р. Лацис**, Москвагай М. В. Ломоносовэй нэрэмжэтэ гүрэнэй университедэй доцент **Г. К. Ребров**, Ю. А. Гагаринай нэрэмжэтэ Агаарай-Сэрэгэй академиин ахалагша багша **Н С. Столяров**, Чувашай АССР-эй Чебоксары хотын 27-дохи дунда һүргуулиин багша **З. И. Васильева** гэгшэд элидхэл тушаа үгэ хэлэлгэдэ хабаадаа.

Үдэшын заседани дээрэ И. К. Полозков түрүүлэгшээр һуугаа.

Новосибирскын КПСС-эй Ленинскэ райкомой нэгэдэхи секретарь **В. Н. Шумилов**, Москва хотын болон Московско областиин Гүрэнэй аюулгүйе сахидаг комитедэй управленииин начальник **В. М. Прилуков**, Мордвагай АССР-эй КПСС-эй Рузаевска горкомой нэгэдэхи секретарь **А. П. Лошкарев**, Агаарай-Десантна сэрэгүүдые командалагша **В. А. Ачалов** гэгшэд элидхэлые зубшэн хэлсээ.

Удаань **А. И. Селезневой** хэһэн РСФСР-эй Компартиин Хиналтын комисси тухай дүримэй проектын талаар редакционно комиссиин мэдээсэлые съездын делегадууд шагнаа.

Һүүлээрнь үгэ хэлэлгэ үргэлжэлөө. Красноярскын арадай депутадуудай Советэй түрүүлэгшэ **А. А. Ромашов**, Свердловско областиин Каменск-Уральскый хотын Синарска сорго хоолойн заводой парткомой секретарь **А. Ю. Чурин** гэгшэд зубшэн хэлсэлгэдэ хабаадаа.

«Элдэб асуудал» гэһэн хубида съезддэ хабаадагшад олондо мэдээсэл тараадаг хэрэгсэлнүүд, зарим министерствэнүүд, албан зургаанууд тушаа шүүмжэлхы ажаглалта, дурадхалнуудые хэлээ.

Заседаниин түгэсхэлдэ делегадууд РСФСР-эй Компартиин Хиналтын комисси тухай дүрим батэлаа.

РОССИН КОМПАРТИ: ЭМХИДХЭН БАЙГУУЛГЫН ЗАМААР

Москвада РСФСР-эй Компартиин эмхидхэн байгуулгын съездын хоёрдохи шата нээгдэбэ

...брин 4-дэ Москвада ...дай забһарлалай һүү... РСФСР-эй Компартиин ...эн байгуулгын съезд ...рэз дахин үргэлжэлүүл... ...эгэй түрүүшын шата ...асаа түгсөө һэн гэ... ...нгибдн.

...ын РСФСР-эй Ком... ...ЦК-гай Нэгэдэхи сек... ...И. К. Полозков нээһэн ...

...тиин даабаритай зохил... ...тэрэнэй һунгаһан ...ой Компартиин ЦК-гай ...ай хоёрдохи шатын бэ... ...бэлүүлээ гэжэ тэрэ ...гбэ. Коммунистнуудай ...ний худэлмэриие үр... ...үлээ 2584 делегат ...лдэб шалтагааһаар 184 ...ерэгүй. Эмхидхэн ...тин съездын баталгаатай ...ментын ёһоор, тэрэ...ааринуудта бүхы де... ...дай гурбанай хоёр ху... ...сөөн бэшэ зоной ха... ...ь, съезд худэлхэ эр... ...гжэ тогтоогдоо һэн. ...ээн делегадууд му...

И. К. Полозков съездын хоёрдохи шатын нээгдһэн тухай соносхоно.

Түрүүшын шата дээрхидэл адлаяр, хуралдаанай худэлмэридэ хабеадахаяа худэлмэришэд, таряашад, эрдэм, техникын болон зохёохы ажалтай интеллигенциин түлөөлэгшэдэй горитой бүлэг уригдаһан байна. КПСС-эй элдэб платформонуудай, Россин Федерациин ниитын эмхинүүдэй түлөөлэгшэд байлсана. Бүхы союзна республикануудай Компартинуудай түлөөлэгшэд съезддэ ерэнхэй.

Съездын худэлмэриин юрганууд — президиум, секретариат, редакционно, мандатна комиссинууд урда тээнь бүридүүлэгдэһэн байгаа, тэдэнэй бүридэлые шэнэлхэ шалтагаан үгы гэжэ түрүүлэгшээр һуугша мэдээсэбэ. Мандатна комисси худэлмэреэ эхилэнхэй, делегадуудта мандадуудые тараанхай.

Мандатна комиссиин мэдээсэл тэрэнэй түрүүлэгшэ **Г. М. Ходырев** хэбэ. Съездын түрүүшын шатын түгэсэһэнэй һүүлээр съездын делегат, Куйбышевска областиин партиин Сызраниин горкомой нэгэдэхи секретарь С. С. Ерошкин наһа бараа гэжэ тэрэ мэдээсэбэ. Тэрэнэй дурасхаалые делегадууд хүл дээрээ зогсожо ёһолбо.

КПСС-эй XXVIII съездын һүүлээр партиһаа һайн дураараа гараха тухай мэдүүлгэ дүрбэн делегат хэжэ, гэшүүн байхаяа болёо һэн гэжэ мэдээсэгдэбэ. Гурбан делегат мандадуудһаа арсаа. Энээнһээ уламжалан, Мандатна комисси РСФСР-эй Компартиин эмхидхэн байгуулгын съездын нэрлэгдэһэн эдэ делегадуудай эрхэ түлөөлэгэнүүдэй хүсээ алдаһан тухай тоолохо гэжэ шиидхээ. Тиин съездын делегадуудай ниитэ тоонь 2759 хүн болоо.

Мандатна комиссиин мэдээсэлые съезд шагнаһан тухай баталба.

Удаань түрүүлэгшээр һуугша съездын хоёрдохи шатын зублэхэ зүйлэй проектые делегадуудай үзэмжэдэ дурадхаба.

Тус проектын талаар шанга үгэ буляалдаан дэлгэрһэн байна. Хэдэн делегадууд РСФСР-эй Компартиин ажал ябуулгын программа тухай асуудалые зублэхэ зүйлдөө оруулхагүй гэжэ дурадхаа. Коми парторганизациин делегат, КПСС-эй Ухтинска горкомой хоёрдохи секретарь **В. М. Быков** энээнтэй дашарэмдуулан, партийна эхин организациинуудай шиидхэхы үүргэ тухай һануулаад, тэндэ тус документ зубшэн хэлсэгдээгүй гэжэ хэлэбэ. Иимэ зубшэн хэлсэлгэ эмхидхэхэ хэрэгтэй, харин мүнөө съезд дээрэ тезисүүд тухай гү, али программын проект тухай асуудал хаража үзөөд, тэрэниие саашадань һайжаруулһанай һүүлээр съездын һунгаһан РСФСР-эй Компартиин Центральна Комитедэй Пленум дээрэ тэрэниие баталаһан абаха байгаа гэжэ тэрэ хэлэбэ.

(Түгэсхэлынь 3-дахи нюурта).

ҮДЭРЭЙ ДҮНГҮҮДЫЕ СЭГНЭБЭ

Россин Коммунис парти эмхидхэн байгуулгын съездын хоёрдохи шатын худэлмэриин нэгэдэхи үдэр ашаг үрэ ехэтэй, хэрэг бүтээхы шэглэлтэй байгаа гэжэ КПСС-эй Политбюрогой гэшүүн, РСФСР-эй Компартиин ЦК-гай нэгэдэхи секретарь И. К. Полозков сэгнэбэ. Съездын түрүүшын үдэрэй дүнгүүдтэ зорюулагдаһан пресс-конференци дээрэ тэрэ үгэ хэлэбэ. Энэ үулзалгада съездын бүлэг делегадууд мүнлэ хабаадалсаһан байна.

(ТАСС).

ХҮДЭЛМЭРИЕЭ ТҮРГЭДХЭХЭ

Дэлгүүртэ орохо талаар программа зохёохо худэлмэри түргэдхэхэ тухай асуудалаар зүблөө СССР-эй Президент М. С. Горбачев сентябриин 4-дэ үнгэргэбэ. Дэлгүүртэ орохо талаар программа бэлдэхэ ажалай бүлэгүүдэй гэшүүд, СССР-эй Министрнүүдэй Советэй болон союзна республикануудай Министрнүүдэй Советүүдэй түрүүлэгшэнэр тэрээндэ хабаадалсаба.

Энэ худэлмэридэ ондо ондоогоор хандаха ябадалай дабагдажа байһан тухай зүблөөн дээрэ хэлэгдээ. Дэлгүүрэй инфраструктура бии болгохо худэлмэри ябуулха зуураа экономикоёо тогтуурихай болгохо талаар яаралтай хэмжээнүүдые бэлүүлхэ шухала гээд бултанай анхарал хандуулагдаба. Энээнтэй дашарамдуулан, мүнгэнэй-финансова байгууламжа бэхижүүлхэ, хэрэглэмжын дэлгүүр дээрэхи байдал һайжаруулхые талаар эрид шууд ажал ябуулга эрхилхэ шухала гэжэ СССР-эй Президент тэмдэглээ. 1991 оной худэлмэридэ бэлдэлгые һайжаруулха шухала байһаниинь онсо заагдаа.

Һаяын үдэрнүүдтэ тус проект СССР-эй Верховно Советтэ болон союзна республикануудай Верховно Советүүдтэ зубшэн хэлсэгдэхээ эльгээгдэхэ ёһотой гэжэ хараада абан, дэлгүүртэ орохо талаар программа түргэнөөр зохёохо талаар тодорхой даабаринуудые СССР-эй Президент М. С. Горбачев үгэһэн байхэ юм.

(ТАСС).

ХУБИИН ХАРЮУСАЛГАТАЙГААР

Орооһо худалдаха талаар гүрэнэй захил дүүргэхэ хэрэгтэ шэглүүлэгдэһэн яаралтай хэмжээнүүдые абаха, энэ тон шухала зорилго бэелүүлэн түлөө бүхы зиндаагай кадрнуудай харюусалга болон хэрэг бүтээхы журам бэхижүүлхэ гээд союзна болон автономна республикануудай, хизаарнууд болон областнуудай хүтэлбэрилгэшэдые СССР-эй Президент, КПСС-эй ЦК-гай Генеральна секретарь М. С. Горбачёв уялгалба.

Арад зониие хилээмэнэй зүйлнүүдээр хангалгын найдамтай эдеэ хоолой жаса бии болгохо, мал ажалые хэрэгтэй хоолоорнь хангаха арга боломжо бии гэжэ М. С. Горбачёвой эльгээһэн телеграмма соо заагдана.

ТАСС.

Анна Николаевна Симонова Ехэ-Нугын совхозой Новоде-сятниковска һүнэй фермэдэ худэлнэ. Ажахын түрүү һаалишан үнгэргэшэ жэлдэ даажа абаһан үнеэн бүриһөө 3000 килограмм һү һаажа, совхоз соогоо түрүү һүури өзэлээ юм. Байгша ондо Анна Николаевна үнеэн бүриһөө 3500 килограмм һү һааха хүсэлтэй.

ЗУРАГ ДЭЭРЭ түрүү һаалишан А. Н. Симонова.

С. БАЛДУЕВАЙ фото.

1990 ондо үнеэн бүриһөө 2500 килограмм һү һаахын түлөө!

1990 оной сентябриин 1-нэй мэдээн

Районууд	һаагдаһан һүн (килограммаар)			Жэлэй эхинһээ хойшо бүхыдөө һаагдаһан һүн нёдондоной-хитой сасуулхада (центнерээр) (+) ба (–)
	Жэлэй эхинһээ үнеэн бүриһөө	Нёдондоной-хитой сасуулхада (+) ба (–)	Үнеэн бүриһөө сүүдхэдэ	
Хойто-Байгалай	2066	+ 20	7,6	+ 1055
Прибайкалиин	2007	+ 14	7,7	+ 922
Кабанскын	1982	— 58	8,0	— 4276
Сэлэнгын	1921	+262	8,3	+ 6696
Зэдын	1881	+170	7,5	— 1271
Ивалгын	1823	—194	7,9	— 8327
Хоринн	1784	+ 99	7,5	+ 3129
Мухар-Шэбэрэй	1772	+ 73	6,5	+ 3391
Загарайн	1767	+ 28	7,8	+ 766
Хурамхаанай	1746	+151	6,9	+ 3557
Тарбагатайн	1703	+ 71	6,4	+ 3895
Яруунын	1701	+127	6,7	+ 7004
Түнхэнэй	1535	— 6	5,1	+ 327
Баунтын	1520	—161	5,8	— 865
Бэшүүрэй	1516	+ 81	6,2	+ 3834
Баргажанай	1477	+120	5,9	+ 4287
Захааминай	1468	+ 33	4,7	+ 670
Хэжэнгын	1392	— 21	5,9	— 2956
Хяагтын	1269	—438	4,5	+ 3194
Ахын	749	— 28	3,9	+ 66
Республика бүхыдөө	1689	+ 20	6,6	+25131

РСФСР-эй Верховно Советэй сесси

ЭГЭЭЛ ШУХАЛАНЬ— РЕФОРМЫН ГОЛ ХАРАА

РСФСР-эй Верховно Советэй сесси дээрэ сентябриин 4-дэ, сагай бага үлэһэнһөө уламжалан, Россин шэнэ правительствада түшаал эзэлхэ хүнүүдэй кандидатурануудые хаража үрдигдэбэгүй. Республикын Министрнүүдэй Советэй Түрүүлэгшэ И. С. Силаев экономическа реформын гол хараада бүхы анхаралаа хандуулхые дурадхаһан байна. Депутадууд тэрэниие дэмжэбэ. Гэбэшье... хоёр томо ботиһоо бүридэһэн тус документын хэһэгүүд булта депутадуудта хүртэхэгүй байба.

Тиигээшье һаань, Россин парламентаринуудай сугларһан Краснопресненскэ набережна үйлсэдэ оршодог байшанда худэлмэриин эршэ һуладабагүй. Олон комитедүүдэй ба комисинуудай худэлмэрилжэ байһан таһалгын үүдэндэ «Ажаллажа байнабди. Иишэ бү орыт гэжэ гуйнабди» гээд бэшэгдэһэн хабтагайханууд үлгөөтэй. Республикын саешанхи байдалай хараа шэглэлые тодорхойлхо худэлмэри эхилбэ гээшэ.

Ерэхэ неделидэ хамтын заседанида суглархадаа, экономическа реформын гол бодомжонууд тушаа һанамжаяа арадай депутадууд хэлэхэ юм. Гэхэтэй хамта энэ документ тухай олонхи депутадууд өөрын һанамжатай юм гэхэдэ, алдуу болохогүй.

— Союзна бусад республикануудай хабаадалгагүйгөөр экономическа реформые бэелүүлхэнь хүндэ хүшэр байха гээд бидэ ойлгонобди, — гэжэ республикануud хоорондын харилсаануудай, регионална политикын ба хэрилсан ажаллалгын комитедэй түрүүлэгшэ В. Подопригора хөөрэнэ. —Мүнөө үедэ республикануud хоорондын гансашье политическэ бэшэ, харин ехэнхидээ экономическа холбоон тухай хэлэгдэнэ ха юм. Манай комитет энэ һанал бодолые дэмжэжэ бэелүүлдэг юм. Нэн түрүүн регионална баримтанууд хэр аэргэ анхарагданхайб гэжэ хараха байхабди. Россида болон союзна бусадшье республикануудта мүнөө үедэ өөһэдөө өөһэдыгөө хангажа шадахагүй газар дайданууд ба областнууд бии ха юм. Тэдэнэртэ финансова туһаламжа үзүүлхэ хэрэгтэй. Тиихэдэ тэндэ үйлэдбэриин бүридэлшье хубилагдаха болоно. Гэбэшье ниимэ газарнуудта онсо анхарал хэрэгтэй бшуу. Экономическа реформын гол хараануудые хаража үзэхэһөө гадна бидэ федеративна хэлсээһнүүдэй проектые зохёонобди.

Һүүлэй хэдэн хоногой туршада экономическа хүргжэлтын программын гол бодомжонууд бюджедэй, түсэблэлгын, татабариин ба үнэ сэн тодорхойлогын комиссиин анхаралда байха юм.

—Академик С. Шаталинай хүтэлбэрилдэг бүлэгэйхидэй зохёоһон программа ороной правительствын дурадхаһан документһээ яһала илгаатай байна гээд би ойлгобоб, — гэжэ тус комиссиин түрүүлэгшэ Ю. Воронин хөөрэнэ. — Энэ программа союзна олонхи республикануудай баримталһые анхарна, тиимэһээ саашадаа зохёогдохо Союзна договороой экономическа үндэһэ һууриниинь боложо шадаха байна. Гадна үйлэдбэриин шэнэ харилсаануудые бүридүүлхэ гэһэн гол бодомжо тус программа дотор хараалагдана, энэнь түбэй ба союзна республикануудай харилсаануудые хубилгаха гэһэн бодомжодо түшэглэнэ бшуу. Эдэ харилсаануud экономическа шэнэ үндэһэ һуури дээрэ байгуулагдаха ха юм. Жэшээлбэл, Прибалтийска республикануud Союзна договороой проект зохёолгодо хабаадахаяа арсадаг юм, харин экономическа хэлсээнүүдэй талаар документнүүдые бэлдэлгые дэмжэдэг гээшэ. Үнэ сэн тодорхойлгодо программа зохёогшод ондо ондоогоор ханданад. Үнэ сэн хубилгалга хаданхүн зоной ажаһуудалай хэмжээндэ нүлөөлхэгүй юм гэһэн Үзэл бодолые «Шаталинай программа» баримтална. Тиимэһээ эндэ социальна талаар найдуулга хэгдэнэ. Энээнэйнь хэрэгтэй найдамтай байһые зубшэжэ үзэхэ байнабди.

Сесси худэлмэреэ үргэлжэлүүлһээр.

Г. ИВАНОВА,
Ю. СОЛТЫС,
ТАСС-ай парламентска корреспондентнүүд.

РСФСР-эй КОНСТИТУЦИОННО КОМИССИһАА

Россин Федерациин шэнэ Конституциин эгээл эрхим проект тодоруулха зорилготойгоор РСФСР-эй Конституционно комисси конкурс сонохобо. Амжараа зон болон авторнуудай коллективүүд гү, али эмхинүүд тэрээндэ хабаадаха эрхэтэй юм.

1991 оной январиин нэгэн болотор илагшадые тодоруулын талаар эсэсэй шиидхэбэри абтахаар хараалагдана. РСФСР-эй Верховно Советэй Түрүүлэгшын нэгэдэхи орлогшо Р. И. Хасбулатов түрүүтэй комисси байгуулагдаа.

Иимэ мүнгэн шангууд бии болгогдоо: Конституциин бүхыдөө проектын түлөө 5 мянган түхэриг, ямар нэгэ хубиинь (хубинуудайнь) гү, али бүлэгэй проектын түлөө 3 мянган түхэриг. Конкурсын дүнгүүд болон эрхим худэлмэринүүд хэблэлдэ нэртэ финансова туһаламжа үзүүлхэ хэрэгтэй. Тиихэдэ тэндэ үйлэдбэриин бүридэлшье хубилагдаха болоно. Гэбэшье ниимэ газарнуудта онсо анхарал хэрэгтэй бшуу. Экономическа реформын гол хараануудые хаража үзэхэһөө гадна бидэ федеративна хэлсээһнүүдэй проектые зохёонобди.

Һүүлэй хэдэн хоногой туршада экономическа хүргжэлтын программын гол бодомжонууд бюджедэй, түсэблэлгын, татабариин ба үнэ сэн тодорхойлогын комиссиин анхаралда байха юм.

—Академик С. Шаталинай хүтэлбэрилдэг бүлэгэйхидэй зохёоһон программа ороной правительствын дурадхаһан документһээ яһала илгаатай байна гээд би ойлгобоб, — гэжэ тус комиссиин түрүүлэгшэ Ю. Воронин хөөрэнэ. — Энэ программа союзна олонхи республикануudай баримталһые анхарна, тиимэһээ саашадаа зохёогдохо Союзна договороой экономическа үндэһэ һууриниинь боложо шадаха байна. Гадна үйлэдбэриин шэнэ харилсаануudые бүридүүлхэ гэһэн гол бодомжо тус программа дотор хараалагдана, энэнь түбэй ба союзна республикануudай харилсаануudые хубилгаха гэһэн бодомжодо түшэглэнэ бшуу. Эдэ харилсаануud экономическа шэнэ үндэһэ һуури дээрэ байгуулагдаха ха юм. Жэшээлбэл, Прибалтийска республикануud Союзна договороой проект зохёолгодо хабаадахаяа арсадаг юм, харин экономическа хэлсээнүүдэй талаар документнүүдые бэлдэлгые дэмжэдэг гээшэ. Үнэ сэн тодорхойлгодо программа зохёогшод ондо ондоогоор ханданад. Үнэ сэн хубилгалга хаданхүн зоной ажаһуудалай хэмжээндэ нүлөөлхэгүй юм гэһэн Үзэл бодолые «Шаталинай программа» баримтална. Тиимэһээ эндэ социальна талаар найдуулга хэгдэнэ. Энээнэйнь хэрэгтэй найдамтай байһые зубшэжэ үзэхэ байнабди.

Сесси худэлмэреэ үргэлжэлүүлһээр.

Г. ИВАНОВА,
Ю. СОЛТЫС,
ТАСС-ай парламентска корреспондентнүүд.

Совет Социалис Республикануудай Союзай Президентын Указ

СССР-эй ЗЭБСЭГТЭ ХҮСЭНҮҮДЭЙ, СССР-эй ГҮРЭНЭЙ АЮУЛГҮЙЕ САХИХА КОМИТЕДЭЙ, СССР-эй ДОТООДЫН ХЭРЭГҮҮДЭЙ МИНИСТЕРСТВЫН ДОТООДЫН СЭРЭГҮҮДЭЙ БОЛОН ТҮМЭР ЗАМАЙ СЭРЭГҮҮДЭЙ ПОЛИТИЧЕСКЭ ОРГАНУУДЫЕ ХУБИЛГАХА ТУХАЙ

СССР-эй Арадай депутадуудай ээлжээтэ бэшэ гурбадахи съездын ёһаһан СССР-эй Конституцида хубилалтануудые оруулха тухай шиидхэбэритэй зохилдуулан, гүрэнэй болон партийна уялгануудые амаарлаха тухай хараа шугамһаа уламжалан, икгэжэ тогтооноб:

1. СССР-эй Зэбсэгтэ Хүсэнүүдэй, СССР-эй Гүрэнэй Аюулгүйе сахиха комитедэй, СССР-эй Дотоодын хэрэгүүдэй министерствын дотоодын сэрэгүүдэй болон түмэр замай сэрэгүүдэй политическэ органуудые хубилгаха. Тиихэдээ СССР-эй оборонын болон аюулгүйн, сэрэгэй алба хаагшадай социальна талаһаа хамгаалагданхай байха, тэдэнниие хүмүүжүүлхэ талаар гүрэнэй политика бэелүүлхэ сэрэгэй-политическэ органууд болгохо гээд хараада абаха.

2. СССР-эй Гүрэнэй Аюулгүйе сахиха комитедтэй, СССР-эй Дотоодын хэрэгүүдэй министерствэтэй хамта СССР-эй Оборонын министерство болон Совет Армиин, Далайн-сэрэгэй флодой Политическэ Главна управлени сэрэгэй-политическэ органууд тухай дүримэй проект гурбан һарын болзор соо зохёохо. Дүримэй проектые тогтоогдоһон гуримай ёһоор зубшэн хэлсэлгэдэ табиха.

3. Сэрэгүүдэй болон Флодой хүсөөр бэелүүлэгдэжэ байһан зорилгонуудые хараада абажа, мүнөө үнгэргэгдэжэ байһан сэрэгэй реформын оршом соо политоргануудые хубилгаха талаар бодото ажал ябуулгануудаа эрхилхэ.

Совет Социалис Республикануудай Союзай Президент М. ГОРБАЧЕВ.

Москва, Кремль.
1990 оной сентябриин 3.

Республикын агропромсоюзай мэргэжэлтэдэй суглуулжа согсолһон, тоо, мэдээнүүдые эргэсүүлэн харахада, үнгэрһэн арбан хоногой туршада ажахынуудта бүхыдөө 62.126 центнер һүн үйлэдбэрилэгдэһэн байна. Тусхайлбал, бэлшээриин ногооной шэмэ шанарай эрид доошолжо байһаниие хараада абангүй, ногоон үшөө хагдараагүй зандаа байна гэһэн тобшолол хэжэ, малдаа нэмэлтэ тэжээл үгөөгүйһөө һү шэмыень доошолуулаа ха юм. Үнеэдтэ нэмэжэ эдюулхээр элдэб зүйлэй тэжээлэй мундаршагүй элбэг байһан мүнөө сагта һү шэмыень доошолуулха гээшэмнай һайнаалтай бэшэл даа. Эгээл мүнөө үедэ үнеэдэй һү шэмэ дээшэлүүлжэ, сагаан эдеэ элбэгээр үйлэдбэрилжэ олзотохо таарамжатай хаһаяа олон райнуудай ажахынууд хэрэглэнгүй алдаба.

Сентябрь һараһаа илангаяа һаалиин мал үбэлэйнгөө байрада оруулагдажа, шанаржуулагдаһан тэжээлээр хооллуулагдаха ёһотой. Тиин мүнөө олон ажахынуудта тэжээлэйнь цехүүд заһабарилагдажа үшөө түгэс бэлэн болгогдоогүй байна.

Һаалиин малай эдихэ элдэб зүйлэй тэжээлэй элбэг байһан мүнөө үедэ үнеэдэйнгээ һү шэмые доошолуулангүй, сагаан эдеэ ехээр үйлэдбэрилжэ бэлэдхэхын түлөө тэмсэлдэ олоороо хабаадалсаха саг тулаба гээшэ. Хэрбээ эндэ дахяад алдуугаа дабтаа һаа, саашадаа жэлэй дүүрэтэр биратай дүн туйлагдахагүйнь эли ха юм.

Эдеэ хоолой программа — бүгэдын хэрэг

МЕЛИОРАЦИДА АНХАРХА ШУХАЛА

Һүүлэй жэлнүүдтэ республика доторнай мелиоративна хүдэлмэриие ..хүргжөөлгэдэ һэримжэтэйгээр хандадаг болонхой. Ушарынь хадаа Буряад оромнай Байгал далай шадархи тала дайдын 80 процентые эзэлнэ гээшэ. Тиимэһээ үльгэр домогто Байгалайнгаа оршон тойронхи байгаалиие бузарлалгаһаа аршалан хамгаалха гээшэ шухалада тоологдоно ха юм.

СССР-эй «Науканүудай Академиин Сибириин отделениин Буряадай эрдэмэй түбэй Биологиин институдай эрдэмтэдэй хэһэн шэнжэлгын дүнгүүдэй ёһсор, үнгэрһэн гушан жэлэй туршада хүдөө ажахыда ашаглагдадаг газарай хүрьһэнэй үрэжэл нилээд доошолһон байна. Тусхайлбал, хахалагдадаг газарай хахадынь, сабшалан, бэлшээриин 14 процентнь һалхинда үлеэлгэжэ, үнанда угаагдажа муудаһан байна. Манай республикада уһа, һалхинһаа муудаһан, элһэндэ дарагдаһан газарнай арбан жэл бүхэндэ хоёр дахин үргэдэнэ.

Илангаяа уһа, һалхинһаа муудаһан газар Байгал далайда шудхадаг гол удха шанартай Сэлэнгэ мүрэнэй, Баргажан голой эрье зубшан нэмжынэ. Һүүлэй жэлнүүдтэ гол, мүрэнэй уһанда нилээд ехэ хэмжээнэй газарай үрэжэлтэ хүрьһэн үгаагдана. Мүн хүрьһэнтэй хамта хэды хэмжээнэй минеральна, органическа үтэгжүүлгын, хорото химикадуудай болон бусад бодосуудай үгаагдажа. Байгал далай руу абаашагдаһаниинь тодорхойлогдоогүй гээшэ.

Газарай хүрьһэ хамгаалха газар бии. Тиихэдэ 1,7 миллион гектар, газар намаг налхида абтанхай. Намагшаһан газар, илангаяа Байгал-Амарай түмэр замые зубшуулан элбэг юм. Мүнөөдэрэй байдалаар республикымнай 49 мянган гектарай үлэмжэ ехээр намагшаһан газар хатаагдэа.

Үнгэрһэн жэлнүүдэй дүнгүүдые зэргэсүүлэн харахада, колхоз, совхозуудта хатаагдаһан газарай ургаса тон бага байһаар гэхэ гү, али бүхы гаргашаяа харюулнагүй. Жэшээлбэл, Буряадай Статистикын республиканска управлениин тоо, мэдээнүүдэй ёһоор XI табан жэлэй туршада орсоһото ургамалай, олон жэлэй, мүн нэгэ жэлэй ногооной ургаса тон бага байгаа. Ушарынь хадаа хатаагдаһан газар ашаглаха талаар олон дутагдал ушарна. Нэгэдэхээр, хабар-зүнай сагта иимэ газар үлэмжэ шиигтэй байжа, газаа эртүүр дулаарагүйдэ ногоошье биратай урганагүй.

Гадна манай республикын эрхэ байдалда таарахаар үлэмжэ шиигтэй газар хатааха тусхай гурим мүнөө хүрэтэрөө зохёогдоогүй байна. Тиин мүнөө немаг газарайнгаа дундуур хоорондонь 200—400 метр зайтайгаар һубаг, ханааб талаар комплексно зорилгонууд соо хужарлиг газар һайнаар ашаглаха тухай үргэнөөр хараалагданхай юм. Мүнөө Буряад орондомнай бүхыдөө 300 мянган гектар хужарлиг татахадашье, уһаниинь һайнаар шүүрэгдэнэгүй. Иимэ гидротехническэ түхеэрэлгэнүүдэй аргаар хатаагдаһан газарай хүрьһэнэй үрэжэлынь һайжархагүй байна. Холын бодомжо-

Ь АЙН НҮЛӨӨТЭЙ БАЙХА ҺЭН

Республикын олониитын түлөөлэгшэдэй, партиин, ажалай болон дайнай ветерануудай үнгэрэгшэ хабар СССР-эй Верховно Советдэй Национальностьнуудай Советдэй Түрүүлэгшэ Р. Н. Нишановта хандаһан Хандалгые республикын газетэнүүдэй толилһониинь һай-

Түүхэтэ үнэн

зүбые һэргээхэ

шаалтай. Юундэб гэхэдэ, гушаад онуудта Эрхүүгэй, Шэтын областьнуудай бүридэлдэ үгтэһэн буряад районууд мүнөөшье тэрэ зандаа байна ха юм.

Түүхэтэ тус алдууе заһаха, арад зониие сагаарууллха, буряад арадые тэрэ үедэ хашаһан, харшалһан ябадалай хойшолонгуудые усадхаха шухала гэжэ тус Хандалга соо тон зүбөөр хэлэгдэнэ. Национальна округуудые өөртөө нэгэдүүлжэ, Союзна республика болохо арга байна ха юм. Тэрээнһээ гадна энэ хэрэг буряад арадай саашанхи хүгжэлтын түүхэдэ ехэ һайн нүлөөтэй, ехэ удха шанартай байха һэн. Иигэжэ диилэнхи буряад зон һанаһа, энэ асуудалаар һонирхоно ёһотой.

В. БИЛЬТАГУРОВ.
Түвын АССР,
Кызыл хото.

СААШАНХИ ХАРГЫМНАЙ ЯМАР БЭ?

Буряадай АССР-эй Верховно Соведэй хоёрдохи сессидэ бэлэдхэл республика доторнай эдэбхитэйгээр ябуулагдажа байна гээд республикын газетэнүүд соонһоо, радио болон телевиденнин дамжуулгануудһаа мэдэнэ гээшэбди. Тус сесси дээрэ баталагдан абтаха шухала документнүүдэй нэгэн — Буряадай республикын бүрин эрхэтэ байлга тухай Деклараци болоно. Тус Деклараци манай республикын саашанхи хүгжэлтэдэ түйлай ехэ удха шанартай байха гээд тухайлнабди. Гэхэ зуура Буряадай АССР олон ондоо районуудһаа бүридэжэ, тэдэ районууднай Верховно Соведэйнгээ баталан абаһаан шиидхэбриие нютаг нютагуудта бодотоор бэелүүлхэ, гуримшуулагдадаг дэлгүүрэй экономикодо ороходоо, өөһэдөө олоһон мүнгэн зөөреэрээ өөһэдыгөө хангаха шэглэл баримталха ёһотой байна ха юм.

Мүнөө Хурамхаанай район экономическа талаараа бэеэ даанхай байжа шадаха гү гэһэн асуудалаар һонирхоё.

Дэлгүүрэй экономикодо ороходоо, шэнэ эрхэ байдалда ажаллаха болонобди. Зүгөөр дэлгүүрэй экономико гээшэнай хада сүмэ сохижо гараһан ута харгын саада тээ наранай һүлэмхи гэрэлэй туяаржа байһан шэнгээр олонхи зондо һанагдана.

Манай район баян районой гоодо ородог юм гү, али үгы гү? Үгытэй районой гоодо ородог гэбэл, алдуу болохогүйл ха. Буряадай республикын Статистикын управлениин мэдээнэй ёһоор, республика соогоо 14-дэхи, 15-дахи һүүри эзэлнэ. Гэхэтэй хамта, манай Буряадай республика Россин Федерацийн 72 область, хизаар болон автономито республикануудай дунда 64-дэхи һүүри эзэлнэ. Тиихэлээрээ Хурамхаанай район бусад районуудай дунда ямар һүүри эзэлнэб гэжэ элирбэ ёһотой.

Экономическа талаараа хүсэтэй, социальна хүсэд хүгжэлтэтэй районууд баян районуудай гоодо ородог байбалнь, «үгытэйшүүл» дэлгүүрэй экономикын эрхэ байдалда хайшаагаар орохонь гээшэб?

Дэлгүүрэй экономикын «сохилтые» дабажа гарахын орондо районойнгоо социальна дэлгэрэнгы «паспорттай» байха эрилтэ табигдана. Нэгэдэхээр, районойнгоо олзо оршо, гаргашанууд, финансын байдал, түлишын ба энергетикын тааралдал гэхэ мэтынгээ юумэ тодорхойлхо хэрэгтэй. Хоёрдохёор, районойнгоо саашанхи хүгжэлтын гол шэглэлнүүдые хаража үзэхэ хэрэгтэй.

Минии һанахада, мал ажал, ой модоной ажахы хүгжөөхэ, курортын болон аяшалгын ажал ябуулга эмхидхэхэ хэрэгтэй. Хэрбээ эдэ шэглэлнүүдые шэлэхэ болоо һаа, хэрэглэгдээгүй нөөсөнүүдээ ба арга боломжонуудаа тооложо үзэхэ ёһотойбди. Модо отолхо үедөө хайшан гээд байгаалияа хамгаалха, хэрбээ мал үсхэбэрилхэ гэбэл, ямар малда онсо анхарал хандуулха ёһотойб гэхэ мэтын асуудалнууд манай һанаа зобоохо байна.

Районоймнай үйлэдбэрилгын хүсэнүүд хэр зэргээр, хайшаагаар ашаглагдаха ёһотойб? Ой модон, ангай арһан, ашагта малтамалнууд биил юм бээз.

Үшөө тон шухала юумэн гэхэдэ, ямар юумэн районоймнай зөөри гэжэ тоологдохоб гэһэн асуудал болоно. Энэ асуудалые шидхэнгүйгөөр бусад асуудалнууд тухай хөөрөлдөө үүсхэлгэнэй үлүү гэжэ һанахаар байна. Байгаалиин баялигуудые уудалан абахын тула нилээд ехэ мүнгэ зөөри гаргашалха хэрэгтэй ха.

Эдэ бүхы асуудалнуудта мүртэй харюу үгэхын тула эрдэмтэд өөрынгөө үгэ хэлэхэ ёһотой. Манай райондо Сүүн Сибириин технологическа институдай эрдэмтэд-экономистнуудай ерээд, эдэ болон бусад асуудалнуудаар һонирхожо байһаниинь һайшаалтай. Тэдэ эрдэмтэдтэй хөөрэлдэһэнэй удаа иимэ юумэн тухай бэшэхэ гэжэ бодоо һэм.

Эрдэмтэдэй хэһэн тобшололнууд тухай удаадахи статья соогоо уншагшадта хөөрэхэ хүсэлэн бии.

Ц. ТОГОКОВ,
манай штатнабэшэ корр.
Хурамхаан.

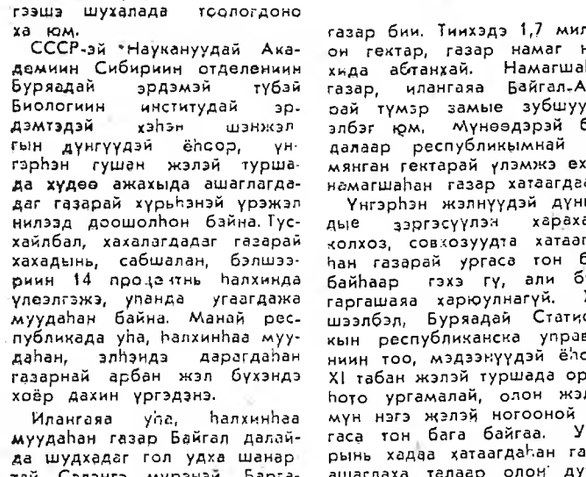

Улаан-Удын М. И. Калининай нэрэмжэтэ локомотивна депогой эгээл томо механическа цехтэ үнинэй слесарь Михаил Васильевич Шаталов табан жэлэй түрүүшүүлэй нэгэн болоно.
ЗУРАГ ДЭЭРЭ: дээдэ разрядай слесарь М. В. Шаталов.
С. БАЛДУЕВАЙ фото.

ДЭЛГҮҮР ДЭЭРЭ ЮУН ХУДАЛДАГДАНАБ?

Худалдаа наймаанда иимэ байдалай үшөрдэг юм һаань, Россин коммерсантнууд сентябрь соо яһала амгаланаар ажаһууха хараатай хаш. Юуб гэхэдэ, дэлгүүрэй конъюнктура һайн байна ха юм. Энэ һарын һүүл болотор 62,7 миллиерд түхэригэй эд бараан худалдагдаха ба зондо хангалга хүргэгдэхэ. Энэ ехэ тоо худалдаа наймаанай хүдэлмэрилэгшэдые балай гайхуулнагүй. Түрүүшын хахад жэл соо энэ тоодо дүтэлһэн байна бшуу.

Жэлэй түрүүшын хахадта РСФСР-эй худалдаа наймаанай эд бараанай эрьесэ 122,2 миллиард түхэригтэ хүрэбэ. Нёдондоной энэ үетэй жэшэхэ болоо һаа, 15,1 процентээр ехэ юм. Элүүр энхэ, һалбаржа байһан экономикын оршон байдалда иимэ ехэ үргалта туйлахань хүндэ байха һэн. Манай орон соо хаа хаһагүй үргэн хэрэглэмжын эд бараанай дутахань элеэр мэдэрэгдэнэ. Тиин гэһээ зоной гарта горитой мүнгэн зөөри байна. Нээсэлгын бачкда мүнөө үлөөд байһан мүнгэн 200 гаран миллиард болоо байна ха юм. Зүгөөр энэ мүнгээ хүнүүд гаргашалха гэжэ оролдоно.

Май — июнь һаранүудта энэ зрмэлээлынь илангаяа тодоор мэдэрэгдэнэн байха юм. Тэдэнэр банкда байһан нэгэ миллиард үлүүтэй мүнгээ абаад, магазинуудта, ошоо. Тиихэдээ гол түлэб эдээ хоолой зүйлнүүдые худалдажа абаба. Нёдондоной энэ үетэй жэшэхэ болоо һаа, 14 процентээр ехэ хүрпээ, 18 процентээр ехэ макароной зүйлнүүд, 7 процентээр ехэ үргамалай тоһон республика соо худалдагдаа.

Кемеровскэ, Новгородско, Липецкэ, Рязанска, Ярославска, Куйбышевска областьнуудта, Хойто-Осетиин, Дагестанай АССР-нүүдтэ ажаһуугшад энэ талаар илангаяа эдэбхитэй байба. Харин Чечено-Ингушай АССР-эй зон бултаниие гайхуулаа. Эндэ эд бараанай эрьесэ аяар 25 процентээр дээшэлээ ха юм. Удаадахи һуурида Брянщинын зон гараа. Эд бараанай эрьесэ 22 процентээр ургаа. .

Эд бараанай эрьесын ургэлтада дундуур сэнгүүдэй ехэ бололго горитой нүлөө үзүүлһэн байха юм. Эдэ сэнгүүд хахад жэлэй турша соо 2,9 миллиард түхэригөөр ехэ болоһон байна. Ургэн хэрэглэмжын эд бараа гаргагшад ямаршье шалтагаангүйгөөр сэнгүүдээ дээшэлүүлнэ. Иимэ аргаар үйлэдбэриингөө ашаг үрэ дээшэлүүлхэдэ хүнгэн ааб даа. Гаргажа байһан продукциингаа өөрынь үнэ сэн хямдаруулха гээшэ хэдэн дахин хүндэ ха юм. Нарин нягтаар худэлэнгүй, юумээ алмаһ, гаһангүй, зохёохы ёһоор ажалдаа хандангүй бүхы гаргашануудаа худалдажа абагшадай эм дээрэ тохожорхиходо амар бэшэ гү? Совет худалдан абагша энээнһээ болохо юумэ даадаг ааб даа.

Тюменскэ, Мурманска, Шэтын областьнуудай худалдаа наймаанай хүдэлмэрилэгшэд эд бараанайнгаа эрьесые дээшэлүүлхэ талаар түсэбөө дүүргэжэ шадабагүй, Илангаяа шахардуу байдал Тюменскэ областьдо тогтонхой. Коммерсантнуудые нютагайнь промышленна предприятинүүд иимэ байдалда оруулба. Аяар 200 миллион түхэригэй эд бараа дутуу үгөө ха юм.

Энээнһээ урда тээ РСФСР-эй министерствэнүүд үргэн хэрэглэмжын эд Сараа үйлэдбэрилхэ талаар 1990 оной түсэб зохёогосд, республикын Верховно Совет баталаа бэлэй, 235 миллиард түхэригэй иимэ эд бараа гаргадаг болохо гээд хараалагдаһан байха юм. Хүлеэһээр боложо, энэ түсэб дүүргэдэнгүй үлөө бэлэй. Январь-июнь соо хараалагдаһаа юһэн миллиард түхэригөөр бага продукци үйлэдбэрилгэдэһэн байгаа. Декабриин һүүл болотор энэ гээгдэлһээ гарахын аргагүй хаш даа. Бүри ехэ боложо магад.

Мүнөө үедэ худалдаа наймаанда бүхы зүйлэй эд бараанүүд дуталдана. РСФСР-эй дотоодын уһа, сөөрэмүүд соохи загаһанай продукци тухаи амяараа хэлэхэ дураи хүрьнэ. Дэлгүүрэй жасануудай юрэнхы хэмжээн соо энэ продукци ородоо 14 процентнь болоно. Харин загаһанай консервэнүүдэй талаар 13 процент болодог байха юм. Загаһа олзоборилхо талаар айхабтар ехэ арга боломжонуудтай Россин Федерацийе абаад хараха болоо һаа, эдэ бүгэдэ тон бага гээшэ ааб даа. Онсолходо, дэлгүүрэй экономикын орӯшон соо амиды загаһанай сэн хадаа хэрэглэмжын хэмжээгээр тодорхойлогдодог байха юм.

Архи худалдалгын хэмжээн бага боложо, эд бараанай эрьесэ соо эзэлдэг һууринь тад ондоо болоно. 1985 ондо эхилһэн архида эсэргүү хүдэлөөнэй эхиндэ архи-дарһанай хэмжээн эд бараанай эрьесын ородоо 17 процент болодог байгаа. 1990 он болотор тэрэнэй хэмжээн 14,4 процент болотороо унаа, харин байгша оной нэгэдэхи хахад соо 14 процент болотороо дэшолһон байха юм. Тэрэл зуура хара архиин хэмжээн дээшэлнэ гэжэ тэмдэглэхэ хэрэгтэй. 1985 ондо архиин зүйлнүүдэй 59 процентнь болодог байһанаа, мүнөө 67 процент болотороо ургаба гээшэ.

Жэлэй түрүүшын хахад соо архи болон пивэ худалдалга олонхи область болон хизаарнуудта 20—30 процентээр дээшэлээ. Энэ продукци Тувын АССР-тэ эгээл ехээр худалдагдаа. Тиихэдэ олон нютагуудта архи худалдалга доошолоо. Томско, Оренбургска, Ленинградска, Мурманска, Тюменскэ областьнуудта, Алтайн хизаарта, Коми болон Марийска АССР-нүүдтэ энэ сэхэ хабаатай.

Хүнгэн промышленностиин эд бараагаар, соёлой-ажаһуудалай болон ажахын зүйлнүүдээр хангалга хүсэд дүүрэнээр бэелүүлэгдээгүй байһан зандаа.

Байгша оной хөөрдохи хахад соо РСФСР-тэхи эд бараанай эрьесэ 127 миллиард түхэриггэ хүргэхэ гэжэ хараалагдана. Бүхы эд бараанда үгтэһэн жасануудай талаар абага болоо һаа, дүүргэхэ дүүрэн арга боломжо бии.

И. ПРОХОРОВ,
ТАСС.

Совет орон дотор

УРГАСА ТУШААЖА АБАХААР БЭЛЭН

УДЖАРА (Азербайджанай ССР). Мүнөө жэлэй ургаса болбосоруулха хүдэлмэриин эхилхын урда тээ Азербайджанай хлопок сэбэрлэлгын бүхы предприятинүүдта технологическа хэрэгсэл түхеэрэлгэнүүдые шэнэдхэн һэльбэжэ дүүргэбэ. Һалбариин эгээн томо эндэхи завод хлопок-сырец тушаан абахаар бэлэн болгогдоо. Хатаалгын ба сэбэрлэлгын цехүүдтэ хэрэгсэл түхеэрэлгэнүүдые нэмэжэ тодхоһонойнь ашаар предприятиин хүсэ шадал дүрбэнэй нэгэ хубяар ехэ болгогдоо. Партнернуудай хоорондо баталагдаһан хэлсээнүүд, мүн тэрэшэлэн хлопок худалдажа абаха сэнгүүдые ехэ болгоһониинь болбосоруулагдаха түүхэй эдэй шанарые дээшэлүүлхэ арга олгоно. Заводой лабораториинуудай худэлмэрилэгшэд хлопок тарижа үргүүлдэг ажахыннуудта ошожо, ургасын шанарые шалгана.

ЭЖЫНЭРТЭ ХҮНГЭН БОЛОБО

ИВАНО-ФРАНКОВСК. Косовско районой Ярослав Галанай нэрэмжэтэ колхоз худөө ажахын үйлэдбэридэ худэлдэг эхэнэрнүүдтэ худэлмэриин хүнгэлэлтэтэй долоон хоног тогтоонхой. Ажахын 200 шахуу эхэнэрнүүд долоон хоногтоо ородоо 30 час худэлнэ. Гурба хүрэтэр наһанай үхибүүдтэй, мүн хоёр түрэлхидэйнь худэлдэг гэр бүлэнэртэ һара бүри 70 түхэриг нэмэжэ түлэгдэнэ. Гадна ажахыда пенсионернүүд түхайшье анхарал ородолго гаргагдана. Тэдэнэрэй бууса шадарай участогуудые түлбэригүйгөөр хахалжа үгэдэг, коммунальна түлбэриин зарим хүбиень түлэдэг болонхой. Наһанай гү, али инвалид боложо пенсидэ гараһан колхозниигуудта, мүн тэрэшэлэн колхоздо 15 жэлһээ бага бэшэ худэлһэн колхозниигуудта худэлһэн жэл бүхэнэйнь түлөө 100—100 түхэриг мүнөө жэлһээ түлэгдэхэ болоо юм.

АГААРАЙ АВТОИНСПЕКТОР

ЧЕЛЯБИНСК. Областьдо гүрэнэй автоинспекциин албанай худэлмэридэ бага хэмжээтэй, түлишэ алмадаг ниидэлгын аппарат хэрэглэхэ талаар туршалга үнгэргэдэнэ. «Буран» мотонартын двигательтэй «Поиск-06» түхэлэй мотодельтаплан гансашье харгы дээрэһээ бэшэ, мүн таряалан, нуга сабшалан дээрэһээ ниидэхэ ба һууха аргатай юм.

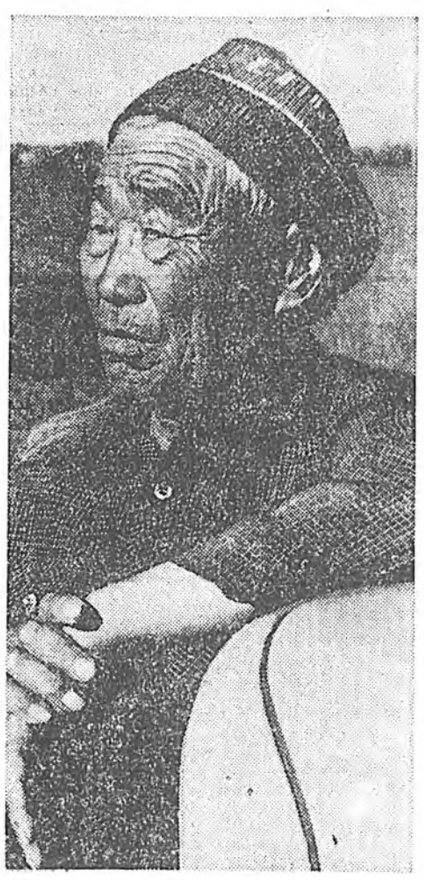

ГАЗАРАЙ БОДОТО ЭЭД

КАЗАХАЙ ССР. Казахстанда шэнэ юумэ үүсхэгшэ Иван Худенкые хүбилган шэнэдхэлгые уридшалан хараһан хүн гэжэ академик Сахеров нэрлэһэн байдаг.

Академик А. Елемановтай хамта тэрэ социалис предприятиин шэнэ моделиин үндэһэ һуури байгуулһан юм. Материална болон моральна талаар зонхилогдон аппарадһаа дулдыдахагүй байлга хадаа тус моделиин гол эрилтэнь болоно. Ажалай эсэсэй дүнгүүдэй түлөө хубиин харюусалга, хэһэн ажалайнгаа эргээр түлөөһэ абаха болоходоо, худэлмэришэн бүхэн ажалдаа зохёохы ёһоор хандана. Иван Никифоровичэй һанамжа дурадхалнуудые дэмжэгшэд, тэдэнэй үхибүүд, ашанар «Худенковский» кооперативта нэгэдэжэ, бодото хэрэг дээрэ зорилгонуудыень бэелүүлнэ.

Областной «Алмаатамелиорация» управлениһээ арендэдэ абтаһан 8 мянган гектар газар дээрэ, мал ажахыда, барилгын звенодо, хамһабариин албанда, хүтэлбэрилгын аппарадта хамта дээрээ 65 хүн худэлнэ. Мүнөөнэй колхоз, совхозуудта эды шэнээн хэмжээнэй ажал худэлмэриие 4—5 дахин олон хүн бүтээдэг ха юм.

Мүнөө таряа хуряалгын үедэ нормировщик, тоо бүридхэгшэгүйгөөр (иимэ тушаалнууд кооперативта үгы юм) хүн бүхэн хэхэ ажалаа һайн мэдэнэ. Хүтэлбэрилэгшэдынь эндэ ородоол хоёр хүн — кооператив түрүүлэгшэ Владимир Васильев, бухгалтер-экономист Владислав Филатов. Тэдэнэр хоюулаа хамтын суглаанай урда тоосоотой юм.

ЗУРАГУУД ДЭЭРЭ: Михаил Ли материально-техническэ хангалгын звеное дээдаг. Токаш Бокиной нэрэмжэтэ совхозой директор байһан үедөө тэрэ Худенко-Елемановай методикые «туршажа» үзэһэн, гэмэ зөмэдэ ороһон байгаа. Нёдондо тэрэ сагаарууллагдаһан юм; Серёжа Коростылев, Андрюша Рейс—«Худенковский» кооператквай ерээдүй. Тэдэнэр мүнөө түрэлхидтөө түһална.

ТАСС-ай фотохроникө.

РОССИН КОМПАРТИ: ЭМХИДХЭН БАЙГУУЛГЫН ЗАМААР

Эхиниинь 1-дэхи тай.

ын программа юрэдөө- хэрэгүй, харин КПСС-эй ай съездын программна ынтые хүтэлбэри болгон ын гэһэн һанамжашье хэ- р. Линхэдэнь дурадхаг- байһан Россин проект ийлһэн коммунистнуу- ороной компартитай зу- ндөөгөө байдалда табина үүд хэлэгшэдэй нэгэн һа- лдаа. СС-эй ЦК-гай гэшүүн, ай Микоянай нэрэмжэтэ ламай машина бүтээлгын ай парткомой секретарь Горюшкин программын ктые болон РСФСР-эй ртиин хоёрдохи съез- ээдэхэ комисси эмхидхэ" ээһэн дурадхаба. Мүнөөдэр ын хэлсэгдэжэ байһан до- ын олохон хараа бодол- нараа, мүн бүхы удхаа- ПСС-эй XXVIII съездын раммна мэдүүлгэтэй ал- ээһэ гү, али бүришье ндаһэнь гэжэ тэрэ тэм- ь. Москвагай партична ловшиин зүһөө үгэ хэ- байһаб гэжэ делегат ра.

ыше нимслэл хотын он- үлөөлэгшэ — дүрбэ- тьсомоторно паркын коллективэй советэй И. М. Болтовский документые нимслэл хо- партична организацинн ээсто бүлэг түлөөлэгшэд ээһэ гэжэ бэе дээрээ даа- йлгөөд, мүнөө "съездэй ь һанамжа баадахажа ээһэ хэлэбэ. Мүнөөдэр ор, коммунистнууд, ээ харяа шуга- батаар бэелүүлхэ ээһэ гэжэ хүдэлмэ- транспортник хэлэбэ. рэй экономикодо оро- йһа үедэ компартичһаа ээн ажалшадые социн талаарнь хамгаалгын рганүүдые зохёого гээ- Харин тиихэдэнь Рос- ртиие политическэ ор- үсадхаха гэжэ мандa ршка байна ха юм. делегадуудэ съездын дүйлдэ экономическа ыдүүлые оруулха гэжэ аа. Юундэб гэхэдэ, ын делегадуудай гэртээ ялань, коммунистнууд ртуун шухалын шухала ануудалаар съездын ха- ролоо тухай асуудалнуу- чһаа бшуу. Тиигээдшье ээжэ Россин Верховно ай заседанинууд дээрэ үедэ хэлсэгдэжэ байна

ФСР-эй Компартиин ЦК- ородхи секретарь И. К. ивото политическэ та- ангажэ үзүүлэлгэ ту- ануудай зүблэхэ зүйлдэ ын тухай хэдэн дурадхал ын байна. Нютаг нюта- коммунистнууд гэрэнэй ыдые бүрүшаана гэ- ээдэр баталаа.

ээ үедэ худэлмэришэнэй ээһэ соностобо. Ленин- «Большевик» заводой Самарков үчредительнэ талаар Москвагай ганизацинн болон бү- ганизацинуудай зарим хэрэгсээгээгүй, ээһэн хараа бодол- ээһэ гэжэ тэрэ тэм- ээдэр үдэлдэ аягүй һэдэлгэ хэ- гэжэ дахин ороллдожо бай- ээһэ гэжэ Ленинградэй парторганизацинн түлөөлэгшэ **В. А. Тюлькин** хэлэбэ. Россин Компарти байгуулые хорижо ядаад, мүнөө элдэбээр ашалжа, бүрэ шэнэ шалгагаанууд ые урдаа барина. Энэ асуудалаар дүүгээ үгэлгые эмхидхэхэ гэһэн дурадхал бии.

Москвагай «Знамя труда» гэһэн машина бүтээлгын заводой партийна эхин организацинуудай болон партийна эдэбхитэдэй зүблөөнэй хандалга ынһаһан тус предприятиин цехэй начальник **О. П. Чуканцевай** үгэ хэлэхэдэнь, делегадууд альгаа ташажа, сэашань хэлүүлжэ үгэбэгүй. Энэ мэдүүлгын удхань гэбэл, августынарын эсэстэ хэблэлдэ толилогдоһон ажал ябуулгын программые партийна эхин организацинуудта гүнзэгыгөөр зүбшэн хэлсэхэ гэһэн байгаа. Энэ мэдүүлгэдэ гараа табигшад тус документые нэмээхэ талаар комисси эмхидхэд, ерэхэ жэлэй түрүүшын хахадта хэ ердохи съездые зарлажа, тэрээн дээрэ программа болон уставые баталха гэжэ дурадхаа.

Ульяновска областиин КПСС-эй Димитровградска горкомой нэгэдэхи секретарь **С. В. Костин** сашань энэ асуудалые хэлсэнгүйгөөр, зүблэхэ зүйлэй талаар дуугаа үгэлгөөр ээһэн делегадуудһаа бү- съездые 1990 ондо ээ гэжэ үгэ хэлэгшэ ааб. Энэнһээ Россин ртиин нэрэ хүндэнь имаг- ыһалаа.

үгэ хэлэгшэ өөһэ- бодомжонуудай үн- мэдэрхэдээ, олдэб ануудые гаргажа байна. Жэшээнь, отоһоо ерэһэн **Ю. Н.** оммерческэ сэнгүү- Кремль соо сига- худалдалгые зорюута һүжэ- тоно ябуулга» гэжэ Энэ үшарые дэлгүүрэй ихоор эндэ сугларагша- ондохоо гэһэн һэдэлгэ үжэ гэрэ тоолобо. областной парт- ацинн түлөөлэгшэ **В. Н.** ноһор недели соо съезд үнэй болоһые нютаг удта зүбөөр сэгнэхын үүлһэнэй һүүлээр үсөр долоон хоногой байгаа ябуулгайгаар захалагты гэжэ бидэн- ыдажа байна бшуу.

Тиихэтэээ хамта манай үхибүүн хүсэд бэетэй болонхой гэжэ бидэндэ хэлэнэ. Тиимэһээ энэ шата дээрэ тус документые миин лэ зүбшэн хэлсэд, эсэсэй шиидхэбэри абэхагүй гэжэ дурадхаба. Мүн тус асуудалаар нэрэ нэрээр дуугаа үгэлгые үнгэргөөд, «Советская Россия» газетэдэ тэрэнэй дүнгүүдые заатагүй толилхо гэжэ дурадхаба.

Смоленскһээ ерэһэн уран зохёолшо **Е. В. Максимовай** үгэнь бүришье тобшо байгаа. Нэгэдэхи секретариин кандидатурые зүбшэн хэлсэнгүйгөөр, съездэээ ажал хэрэгэй оршон байдалда, эршэтэйгээр үнгэргэхые тэрэ Россин гүн нютагай зүгһөө захиһан байна. Нютагтаа түргэнөөр бусаад, хаа хаанагүй гурим батадхаха гэжэ тэрэ уряалаа.

Юрэнхыдөө, Москвагай делегацинн мэдүүлгын талаар элдэб һанамжанууд хэлэгдээ. Жэшээнь, делегациин 220 гэшүүдэй 165-ниинь тус документые һайшаажа, гараа табиһан байна.

Съездэй үригдаһан Моссоведэй депутат, СССР-эй Гостелерадиогой шэнжэлэгшэ **В. И. Ампилов** мэдүүлэг хэгшэд бүхы Москвагай коммунистнуудай зүгһөө үгэ хэлэхэ эрхэгүй гэжэ мэдүүлһэн байна. Тиихэдэ И. К. Полозковто дүүрэн этигэжэ байһанаа сугларагшадта дуулгаа.

Москвагай университедэй экономическа факультедэй профессор **Б. С. Хорев** ороной хуби заяан тухай, Россин хуби заяан тухай һайса бодомжолжо үзэхые дурадхаһан байна. Партида мантай суггаа байһан нүхэр Б. Н. Ельцинэй юу дурадхажа байһаниие харыт гэжэ эрдэмтэ съездэй хандабэ. Социалистическэ хүушан үзэлһөө арсажа, бүржуазна хуули ёһото гүрэн тогтоохо, «Россин республика» гэһэн тэрэнэй нэрэһээ совет болон социалис гэһэн үгэнүүдые усадхаха. Иимэ эрхэ байдалда Россин Компарти дайшэлхы Политбюро дэры байгуулаагүй һаа, ажал ябуулгынгаа программые баталаагүй һаа, бидэ бүхыгөө алдахабди гэжэ тэрэ хэлэбэ. Россин Компартиин ажал ябуулгын программа хадаа һаяын сагта хэгдэһэн урбажа сухариһан удхатай зарим мэдүүлгэнүүдһээ үндэһэн шухала илгаатай гэжэ баталба. Саашань профессор инициативна съездын зүгһөө республикын Компартиие, тэрэнэй нэгэдэхи секретарь нүхэр Полозковые, генерал Макашовые олондо мэдээсэл тараадаг хэрэгсэлнүүдтэ элдэбээр хардаһан, муушалһан ябадалые хэраажа үзэхэ комисси байгуулха гэжэ дурадхаба. Энэ мүрдэлгын саана хэн байна гээшэб? Ороной хүтэлбэриин нэгэ хубиин нүгөөдэ хубияа зорюута муушалһаниие энэ харуулна гү?

Зарим хүнүүд энэ съезд дээрэ элдэб аягүй һэдэлгэ хэхэ гэжэ дахин ороллдожо байна гэжэ Ленинградэй парторганизацинн түлөөлэгшэ **В. А. Тюлькин** хэлэбэ. Россин Компарти байгуулые хорижо ядаад, мүнөө элдэбээр ашалжа, бүрэ шэнэ шалгагаанууд ые урдаа барина. Энэ асуудалаар дүүгээ үгэлгые эмхидхэхэ гэһэн дурадхал бии.

Москвагай «Знамя труда» гэһэн машина бүтээлгын заводой партийна эхин организацинуудай болон партийна эдэбхитэдэй зүблөөнэй хандалга ынһаһан тус предприятиин цехэй начальник **О. П. Чуканцевай** үгэ хэлэхэдэнь, делегадууд альгаа ташажа, сэашань хэлүүлжэ үгэбэгүй. Энэ мэдүүлгын удхань гэбэл, августынарын эсэстэ хэблэлдэ толилогдоһон ажал ябуулгын программые партийна эхин организацинуудта гүнзэгыгөөр зүбшэн хэлсэхэ гэһэн байгаа. Энэ мэдүүлгэдэ гараа табигшад тус документые нэмээхэ талаар комисси эмхидхэд, ерэхэ жэлэй түрүүшын хахад

ХҮН БА байгаали

ҮНЭН ХОЙМОРТО ГҮ, АЛИ ҮҮДЭНДЭ ГҮ?

(Хулгай агнууриин түүхэ)

(Эхиниинь сентябриин 5-най номерто).

Тиихэдэнь шалгалтада хабаадагшад загаһа хамгаалгын районно инспекциин ахалагша инспектор В. Нечаевые Баргажанай-Адагһаа милициин наряд урижа асархыень гуйбад. Энэ нүхэрнай тус шалгалтада хабаадалсажа байгаа. Теэд В. Нечаев өөрынгөө дээдэ тушаалтаниие шалгахаһаа таһа арсажа, Баргажанай-Адаг һууринһаа милициин хүдэлмэрилэгшэдые урижа асараагүй. Энэ үедэ И. И. Темников шалгалтада хабаадагшадые юун гэжэ хараагаагүй, занаагүй гээшэб даа. Нэгэ үгөөр хэлэхэдэ, нүхэр Темниковые хүрбэлигэйхид яһала һайнаар «хүндэлһэн» байгаа хаш.

Иигэжэ Р. Д. Гнеушев милициин хүдэлмэрилэгшэдые эльгээхыень Баргажанай-Адагай милициин отделениин начальник А. Жилиндэ хандаха баатай болобо. Харин Баргажанай-Адагһаа милициин хүдэлмэрилэгшэдэй ерэхэдэ, эндэ бии болоһон Баргажанай районой дотоодын хэрэгүүдэй таһагай начальник подполковник Б. Афанасьев тэдэнние гэдэргэз ябахыень захирба.

Уданшьегүй Хүрбэлигһээ БХСС-эй ахалагша хүдэлмэрилэгшэ П. Мальцев хүрэжэ ерэбэ. Иигэжэ тэрэнэй туһаламжаар И. И. Темниковэй автомашина соо нэгжүүл хэгдэжэ, Байгалай эрьедэхи саһан дээрэ 220 һэлбэрһэн (255 килограмм), 70 омоли (21 килограмм), 40 килограмм алгана гаргагдаба. Ямар үнэмшэлгын үндэһөөр эдэ бүхы загаһа абаашажа ябаһан тухайһь П. Мальцевай асуухада, И. И. Темников харюу үгэжэ шадабагүй. Удаань П. Мальцев подполковник Б. Афанасьевтай хөөрэлдэһэнэйнгөө удаа И. И. Темниковэй автомашина соо һоо загаһа олоһон тухай протокол бэшэхэеэ таһа арсаба. Энэнь дээрэһээ шалгалтада хабаадагшад хулгайгаар загаһа бариһан тухайнь документ Национальна паркын бланк дээрэ бэшэхэ баатай болоо. Харин энэ үедэ районой дотоодын хэрэгүүдэй таһагай начальник Б. Афанасьев энэ хэрэгые болюулха һэдэлгэ гарган, шалгалтада хабаадагшадые энээн тухайгаа гуйжа эхилээ һэн.

Эндэ И. И. Темников тухай хэдэн үгэ хэлэмээр. Энэ үндэр тушаалта нүхэрнай шалгалтада хабаадагшадые элдэб эсээр харааһан, занаһан байна. Иигэжэ энэ нүхэрнай эндэ байһан хүнүүдэй шагнаһаар байтар Национальна паркын хүдэлмэрилэгшэдые, мүн арадай хиналтын районно комитедэй түрүүлэгшые нэгэл хургааараа захирхадаа хүдэлмэриһөөнь гаргуулхаб, үгыше һаа, алууршадые 2—3 мянган түхэригөөр хүлһэлжэ алуулхаб гэжэ занаа. Тэрэнэй ингэжэ галзууржа байхада, милициин хүдэлмэрилэгшэдэй нэгэнииньше тэрэнние номгоруулхые оролдоогүй. Иигэжэ И. И. Темников шалгалтада хабаадагшадые хэды ехээр олоной нюдэн доро баһаа, доромжолоо гээшэб! Үшөө тиихэдэ алахаар занаа. Энээнние бидэ юун гэжэ ойлгохо болоһобди?

Шэлгалтада хабаадагшад загаһа хулгайлһан тухай протокол бэшэжэ, И. И. Темниковые жолоошонтойнь хамта Баргажан һуурин прокурорто абаашаха болобо. Харгыдаа И. И. Темников ябажа байһан өөрынгөө албаһай автомашинаһаа хэды дахин дэбхэржэ буухые һэдэһэн байна. Уданшьегүй энэ нүхэрнай энэ хүсэлөө бэелүүлжэ, саһатай тайга соо үгы болошоо һэн. Харин тэрэнэй жолоошон тэбдэшэһэн шалгалтада хабаадагшадые һамбаашалан, автомашинаараа үгы болошобо.

Шалгалтада хабаадагшадай Баргажанай-Адагай милициин отделенидэ ерэхэдэ, эндэ Б. Афанасьев, И. Молчанов, А. Жилин гэгшэд байба. Тэдэнэр гүйжэ арилагшадые бэдэрхэ талаар ямаршые хэмжээ абажа үгэбэгүй.

Энэ үедэ И. Темников В. Тимофеев хоёр сагаа дэмы гээнгүйгөөр, загаһа саһан соохоо Хүрбэлиг ошоһон харгыда олоһон тухай худал документ зохёожо үрдибэ.

Миниий танилай тэрэ магазин соо минтай загаһа худалдажа абажа байхадамни шоглон хэлээшэнь үншагшадта ойлгосотой болобо гээшэ ааб даа.

Тус шалгалтын материалай районой газетэдэ толилогдоһоной һүүлээр хүн зоной дунда ямар зугаа гараагүйб даа. Энэ талаар партиин райкомдо, газетын редакцида олон бэшэгүүд ороһон байна. Эдэ бэшэгүүд соогоо хүнүүд загаһа хулгайлагшадые хуулиин урда харюусалгатай болгохо эрилтэ табина. Партиин райком үнгэрһэн жэлэй декабрь һарын һүүл багаар тус шалгалтын материалнуудай районой прокуратурада, мүн районууд хоорондын Зүүн-Байгалай прокурорто үгтэһэн тухай мэдээсэл районой газетэдэ толилуулһан байгаа. Иигэжэ бидэ, уншагшад, хулгайшад зэмээ амасаха байха гэжэ һанаагаа амараа бэлэйбди.

Зүгөөр «Баргажанай үнэн» газетын энэ жэлэй мартын 3-най номерто тус шалгалта тушаа районой прокурор А. А. Овчинников, районууд хоорондын Зүүн-Байгалай прокурор Б. Д. Дармаев гэгшэдэй хэрюу толилогдожо, манай урма хухалба. Прокурорнууд А. А. Овчинников, Б. Д. Дармаев гэгшэд Баргажанай-Адагай милициин отделениин уголовно бэдэрэлгын хүдэлмэрилэгшэ В. Н. Храпко 49 һэлбэрһэн загаһа харгы дээрэһээ олоо гэжэ бэшэнэ. Тиимэһээ нүхэр Храпко ямаршье хулгай хээгүй болоно.

Гэхэтэй хамта, албанайнгаа хэрэгээр ишэ ерэһэн И. И. Темников жолоошон В. П. Тимофеевтэйгээ хамта Баргажанай-Адаг ерэжэ ябатараа, Монахово һууринай ойрохоно харгы дээрэ мэшээртэй омоли, мүн 220 һэлбэрһэн загаһа олоһон болоно.

Иигэжэ Баргажанай районой прокурор А. А. Овчинниковай ба районууд хоорондын Зүүн-Байгалай прокурор Б. Д. Дармаевай хүтэлбэри доро энэ талаар мүрдэлгэ хэһэнэй дүнгүүдээр, эдэ загаһа хулгайлһан дээрэ дурдагдаһан үндэр тушаалтай нүхэднэй ямаршье загаһа хулгайлаагүй болсошоо хэ юм. Тиимэһээ тэдэнэр хуулиин урда харюусахагүй болоно.

Гэхэтэй хамта, эдэ хулгайшадые балшыса бариһан шалгалтада хабаадаһан хүнүүд зэмээтэй болоно. Иигээд байхадаа бидэ хэндэ этигэхэ болоно гээшэбибди?!

Энэ муу муухай ябадал түхэй республикын арадай хиналтын комитедтэ, партиин обкомдо һайнаар мэдэнэ. Теэд мүнөөшье болотор энэ талаар ямар хэмжээнэй абтаһаниинь мэдэгдэнэгүй.

Энээн дээрэһээ Баргажанай районой ажалай ба дайнай зарим ветеранууд хамтынгаа суглаан дээрэ районой прокурор А. А. Овчинниковта этигэхэээ болиһон тухайгаа мэдүүлээ бэлэйбди.

Нэгэ хэды сагай үнгэрөөд байхада районой прокурор А. А. Овчинников Буряадай АССР-эй прокуратурын, районууд хоорондын Зүүн-Байгалай прокурор Б. Д. Дармаевай шиидхэбэри буруушаажа, загаһа хулгайлһан хүнүүд тушаа уголовно хэрэгүүдые үүдхэһэн тухай мэдээсээ. Тэрээнһээ хойшо энээн тухай хаанашье мэдээсэгдэнэгүй. Тиимэһээ тэдэ Темниковүүд, Храпконууд болон бусад хуулиин урда харюусангүй, үндэр тушаалнуудаа ээлһээр гэжэ бидэ ойлгонообди.

Нэгэ үгөөр хэлэхэдэ, үнэн мүнөөшье болотор үүдэндэ, харин худал хоймортоо налайһаар хеш даа.

Би һаһан соогоо худалдаа наймаанда хүдэлмэрилһэн байнаб. Гаксал Баргажанай райподо 25 жэлэй туршада ревизор-бухгалтераар ажаллаһан байнам. Эдэ жэлнүүдтэ хүнүүдэйшье, гүрэнэйшье нэгэ мүнгэнэй зөөри эдижэ, хулгайлжа үзөөгүйб. Худулдаа наймаанда 46 жэлэй туршада ажаллааб. Намайе олоной юумэ эдеэ, уугаа, хулгайлаа гэхэ хүнүүд байхагүй. Олоной юумэ эдихэ, хулгайлха гээшэмнай нүгэл ха юм даа. Иимэ үнэн сэхээр ажаллаһандамни, ажаһууһандамни үхибүүдни амар мэндэ, амгалан тайбан ябана гэжэ һанагшаб.

Би Улан нютагта 1914 ондо үгытэй, олон үхибүүтэй айлай үлэдэ түрэһэн намтартайб. Эхин һүргуули дүүргэһэнэйнгээ һүүлээр «Союззолото» нэгэдэлдэ тоо бүридхэгшын һурагша болоо бэлэйб. Һүүлээрнь райпотребсоюзһаа Улаан-Удэ хото руу тоо бүридхэгшэдэй курсануудта эльгээгдээ һэм. Удаань Буркоопсоюз намайе ревизорнуудай һүргуулида Москва хото эльгээһэн байна. Би Москва хото кирзовэ сабхитай, спортивна трико үмдэжэ ошоһон байхаб. Тэндээ хара хилээмээр, ливернэ колбасагаар хооллоһон байнаб. Хэн мүнөө энээндэ этигэхэб даа. Намтай хамта гарай хүрган сагаан бээлэйтэй, фрак үмдэһэн хүнүүд һурагша һэн...

Тиихэдэ би Эсэгэ ороноо хамгаалгын Агууехэ дайнда эхинһээнь эсэс хүрэтэрнь хабаадаһан, мүн милитерис Японние дэралсаһан байнаб. 1944 ондо партиин гэшүүн болоо бэлэйб. Ажалай ба дайнай медальнуд болон орденууд тухайгаа юун гэжэ дурдахабиб даа. Һамгантайгаа зургаан үхибүүдые ажабайдалай дардам бэшэ харгыда шадаха соогоо оролдожо гаргаабди.

Мүнөө орон доторнай туйлай ехэ хубилалтануд болохоор хараалагданхай. Теэд хубилган шэнэдхэлгэмнай ехэ удаанаар бээлүүлэгдэнэ. Зарим хүн зон партиие ехэ муушална. Юундэ? Юундэб гэхэдэ, партиин эгэргэдэ тэрэ Темниковүүд мэтэ хүнүүд олоороо шургаһ орооһоор ха юм даа.

Нэгэ үгөөр хэлэхэдэ, бидэ үнэнөө үүдэнһээ хойморто асаржа һуулгаагүй һаа, хубилган шэнэдхэлгын ямаршье асуудалые зүбөөр шиидхэжэ шадахагүй байнабди.

Ц. ТЫХЕЕВ,
ажалай, дайнай ба партиин ветеран.
Баргажан.

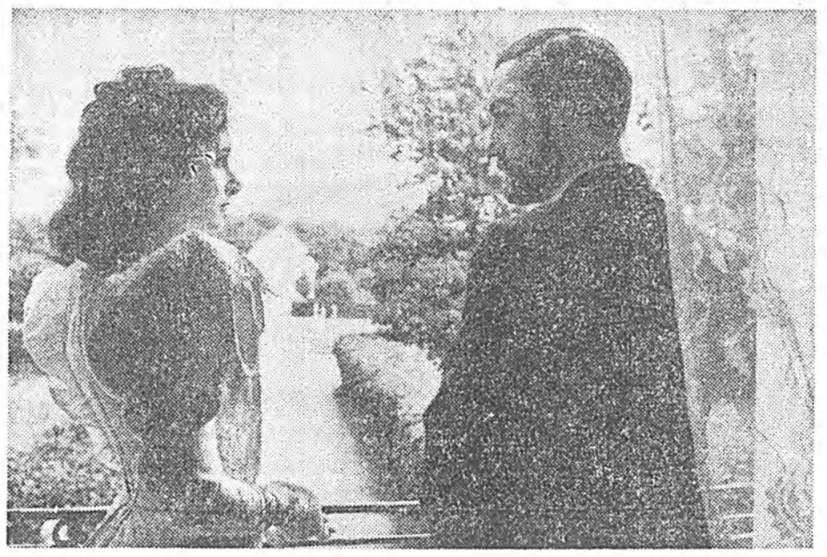

РОМАНОВТАНАЙ ҺҮҮЛШЫН ү
совет-англи уран һайханай «Ш
фильм дотор харуулагдаха. Се
жэ режиссёр Карен Шахназаро
рэтэй фильм буулгажа эхилбэ.
дэнскитай хамта фильмын сценар
— Хаанай бүлые хэрэзгы
алаһан ушар хадаа шэнэ фильм
шалтагаан боложо үгоо,— гэжэ
заров хөөрэнэ.— Хүниие алаха
нүүд байдаг хаюм. Иимэ хүнүү
байдаг юм гэжэ намайе үнинэй
даг байгаа. Революцнин үедэ ин
дэй олон байһанкиинь харамтай.
дэлойнгоо түлөө ами наһаяа үгэ
байхын орондо, тэдэнэр тад он
бодолой түлөө ямаршье аргаар
дышье һаань хүниие алаха гэһэ
табидаг байһан.

Хааниие алагша хүн фильм
Юровский. Тэрэнэй ролиие ан
Малькольм Мак-Дауэлл гүйсэдэ
пай II хаанай рольдо Олег
Александра императрицын—Ольг
ба уригдахай.

ЗУРАГ ДЭЭРЭ: Николай II ха
Янковский], тэрэнэй хадам басса
сандра [С. Крынчюс] Кусково
буулгаһан түрүүшын кадрнүүдһэ.
ТАСС-ай фотоо

Түрэл нютагаймнай түүхэһээ

ХУДАЙН ХУШУУН

АГУУЕХЭ Октябриин революциин болоод байхада, мүнөөнэй Загарайн районой газар дээрэ гол түлэб Худайн хушуун байгуулагдаһан байна. Худай гээшэмнай Хориин 11 эсэгын нэгэн болоно.

Худайн инородно управа хадаа Хориин степной дүүмын мэдэлдэ орохо зуураа, 10 родовой управленинүүдһээ сүридэдэг байгаа. Нэрлэбэл: Асагадай (Нарин-Асагадгүй. гөөр, эндэ Гушаад эсэгыныхид һуудаг һэн). Шулуутайн, Хараа-Шэбэрэй, Модотын, Хоргын (Яруунада), Сулхариин, Хэжэнгын, Ара-Хонхолойн, Ородой гэхэ мэтэ. Гадна энэ инородно управа соо Хүрбын амаараа обществодо баггаа ородог байгаа. Эндэхи общество соо хэрээһэ зүүһэн буряадууд ородог һэн ха. 1870 гаран оной мэдээгээр Худай эсэгынхидэй тоо 19.500 гаран эрэ дүүшэ гэжэ архивай баримта соо хэлэгдэнэ. **(ф. 8, оп. 4580).**

1917 оной һүүл багай мэдээгээр Худайн хушуун соо 14 сомон ородог, тодорхойлбол, Шэнэстын сомондо 92 эрэ дүүшэ зонтой, Эрхирэгэй сомондо —77, Дабаатада —147, Таһархайтада—141, Жаргалантада —191, Хүһата-Асагадта — 188, Хара-Асагадта —145, Нарин-Асагадта — 154, Хүрбын сомондо —575, Сундэлгэдэ — 77, Доодо-Элхидэ—333, Эбэгэлтэдэ — 221, Ташаланда — 188, Дээдэ-Элхиин сомондо —123 эрэ дүүшэ ажаһуугаа.

«Худайн хушуунтай» дашарамдуулан, эндэ Хориин степной дүүмэдэ хабаатай хоёрдохи улаагай харгы тухай хэлэлтэй байна. Нэгэдэхи харгы гэхэдэ, олондо мэдээжэ Московско тракт байгаа. Московско тракт дээрэ байгаа Анагай-Үртөөһөө Петровско Завод тээшэ ошохо харгы иимээр бэшэһэн байдаг: Анагай-Үртөөһөө Хориин дүүмэ хүрэтэр 6 модо, дүүмын конторһоо Худанай-Үртөө—12 модо, саашаа Ород хүрэтэр —30 модо, Ородһоо Хандагайта —40, Хандагайтаһаа* Ташалан —17, Ташаланһаа Ара-Хэжэ —15 модо —иимэ баримта байна. **(ф. 8, оп. 2/329, 1886 он).**

Хэжын дабаа дабажа, Бэшүүрэй, Мухар-Шэбэрэй, Петровско Заводой буряадууд Хориин степной дүүмэдэ мэдэлтэй байһан тула, тэндэхи ноёд, һайдһар (гулваа, выборно старостанар (зайсангууд) хододоол энэ харгыгаар ябадаг, жэлэй дүрбэн сагта улаа дэбшүүр хэээдэ бэлэн байдаг байгаа. Энэмнай Хойто-Хоридохи хоёрдохи харгы мүн болоно.

Харгы шадар һуудаг зон гэхэдэ:

Нютагууд, отогууд	эрэшүүл	эмэгтэйшүүл	хамтэ дүүшэ
Ара-Хэжэ			
Галзууд	41	39	80
Батанай	—	—	126
Хэрээснэгүүд	—	—	11
Баруун Хүбдүүд	—	—	8
Баруун Харгана	3	4	7
Ташалан Галзууд	47	45	92
Батанай	—	—	80
Баруун Хүбдүүд	—	—	4
Тарбагатай			
Галзууд	40	47	87
Батанай	—	—	15
Худай	31	31	62
Ород Галзууд	3	2	5
Баруун Хүбдүүд	—	—	5
Худай	65	64	129
Хэрээснэгүүд	2	3	5

Хориин 11 эсэгэ тухай, Хойто-Хориин нютагуудай буряад зоной Шэгэмэниин (Буддын) шажанда һүзэгтэниие бүридхэһэн 1858 оной дансаһаа **(ф. 8, оп. 2/96).**

Худанай-Үртөө тухай дабтаха хэрэг гарана. 1828 оһдо эндэ английска миссионернүүд һургуули нээһэн байна. Тус һургуулиие мүнөө мэдээжэ болоһон Вандэн Юмсунов дүүргэжэ гараһан юм гээд түүхэдэ бэшэгдэнэ.

М. ДУГАРОВ.

* (Нэгэ үедэ Тарбагатай гэдэг байгаа. Тарбагатай Ташалан хоёрой хоорондо — 25 модо).

СПОРТ

Дүрэ буляалдалгын барилдаагаар Сибирь болон Алас-Дурна зүгэй зонын мүрысөөн Благовещенск хотодо дүүрэбэ.

РСФСР-эй энэ ехэ зонын нааданда 10 гаран область, хизаар ба автономито республикын 150 шахуу барилдаашад хабаадаһан байгаа.

Хубиин түрүү һуури эзэлхын түлөө мүрысөөндэ Буряадай АССР-эй спортсменүүд онсо шалгарба. СССР-эй спортын мастер Бато Цырендашиев бүхы уулзалганнуудта илажа, эгээл хүнгэн шэгнүүртэ зонын чемпион болоо. Ластхоорондын классай спортын мастер Василий Миланхановтай ана-мана тулалдаха хүн удаадахи шэгнүүртэ олдобогүй.

Спортын мастернүүд Гомбо Шагдуржапов, Владимкеев болон Игорь Тю шэд өөһэд өөһэдынн нүүрнүүдтэ илалта байха юм.

Спортын мастернүүдимир Актинов, Юрдарханов, Андриян Андрей Захряпин гэ ёрдохи һууринуудые мүнгэн медальнуудаа даа.

Зонын нааданда хоёрдохи һууринуудые шэд октябрь һараш кавказ хотодо үнгэ РСФСР-эй чемпионаерэхэ жэлэй январьдэ Красноярскда Олимпиин нааданда дахин чемпион Ивановтай шанда хүртэхи улаасхоорондын занш рысөөндэ хабаадаа хүртэбэ.

ЗОНЫ НААД

«ХАМАР-ДАБААН-9

Һүүлэй жэлнүүдтэ манай Буряад орон дотор гүйхэ, урилдаха дуратайшуул улам олошоржо байна. Хото городуудта, хүдөө нютагуудта, промышленна предприятинуудта, эмхинүүдэ урилдаха дуратайшуулай клубуудэ эмхидхэгдэжэ, хүн зоной элүүрые хамгаалгын гуламтануудэ болобо.

Урилдаха дуратайшуулай «Огонёк» гэжэ клубай Гусиноозёрск хотодо байгуулагдаһаар хэдэн жэл үнгэрөө. Спортын ехэ эдэбхитэй Сергей Чеповской тэрэниие эмхидхэһэн байгаа. С. Чеповской болон энэ клубай бусад гэшүүд жэл бүхэндэ Москвада үнгэргэдэдэг эб найрамдалай уласхоорондын марафондо (ММММ) хэдэ дахин хабаадаба. Тиихэдээ Сергей Чеповской гурбадахи һуури эзэлжэ, бронзо медаляар шагнагдаа һэн.

«Огонёк» клубэй үүсхэлээр «Хамар-Дабаан-90» гэһэн марафоной урилдаан һаяхан үнгэргэдэбэ. Гусиноозёрскһоо эхилээд Кабанскын районой Селенгинск хүрэтэр 236 километрэй ехэ марафоной урилдаанда Свердловскын, Хабаровскын, Эрхүүгэй, Тольяттиин, Барнаулай ба Улаан-Удын, мүн бусад нютагуудай 34 урилдаашад хабаадаһан байгаа.

Зургаан үдэр соо үргэлжэлһэн урилдаанай дүнгүүдые согсолходо, Барнаул хотын урилдаха дуратайшуулай «Восток» клубай гэшүүд командаараа илажа, дамжуулгын кубогта хүртэбэ. Гусиноозёрскын «Огонёк»— хоёрдохи, Эрхүүгэй. «Старт» гурбадахи һууринуудые эзэлээ.

Хубиин тоосоогоор Гусиноозёрскын «Огонёк» клубай гэшүүн, спортын мастерта кандидат Сергей Ч 236 километрэй зай 38 минута 58 секунда талажа, чемпион болоо гэжэ тэрэ 1500 тэхэ гэдэхи мүнгэн шанда 12 шахуу минутаар Андрей Бөркеш мүнгэ сандр Богумил (хоюр наулһаа) гурбадахи нуудта гараба.

Хяагтаһаа ерэһэн Будажапов яһала хүр хэ байһанаа харуулаа

— Иимэ холын зай гэгдэдэг урилдаан заншалта болохо юм. олоной хабаадалгатай хоор хүлеэгдэнэ. Бэ хэ хүнгэн атледүүд то городуудһаа ерэ заншалта урилдаан хани барисаанай һуу хо байна,— гэжэ мү ахамад судья — Бур шанарай институдай турын кафедрые да дагогикын эрдэмэй В. М. Циннер мү дүнгүүдые согсолхо дэглэбэ.

Б.-М. ЖИГ

«БУРЯАД ОРОН – 90» Үзэсхэлэн гоё байгаалитай Түнхэн нютагта. Б. ШАРАКШАНОВАЙ фото.

ф СП-1

Министерство связи СССР
„Союзпечать"
АБОНЕМЕНТ НА ГАЗЕТУ 50901
(индекс издания)
„Буряад үнэн" | Количество комплектов:
НА 1991 ГОД ПО МЕСЯЦАМ:
1 | 2 | 3 | 4 | 5 | 6 | 7 | 8 | 9 | 10 | 11 | 12
Куда
(почтовый индекс) (адрес)
Кому
(фамилия, инициалы)

ДОСТАВОЧНАЯ КАРТОЧКА
ПВ | место | литер | НА ГАЗЕТУ 50901
„Буряад үнэн"
Стоимость | подписки / переадресовки | ____ руб. ____ коп. ____ руб. ____ коп. | Количество комплектов:
НА 1991 ГОД ПО МЕСЯЦАМ:
1 | 2 | 3 | 4 | 5 | 6 | 7 | 8 | 9 | 10 | 11 | 12
Куда
(почтовый индекс) (адрес)
Кому
(фамилия, инициалы)

Кино, театрнуудта

Бурятский драматический театр им. Х. Намсараева.

Гастроли Томского театра юного зрителя. Про Иванушку-дурачка—в 10, 14.

Русский драмтеатр

Гастроли Томского театра юного зрителя. Красная шапочка—в 10, 14.

«Дружба»

«Юнга со шхуны «Колумб»— в 9-40, «На тропе войны»— в 11-10, 13, 15, 17, 19, 21.

«Прогресс»

Красный зал — Раджлакшми (2 серии) — в 10, 12-40, 15-20, 18-10, 20-50. Зеленый зал —Кокон — в 9-30, 11-50, 14-10, 16-30, 18-50, 21-10.

«Октябрь»

Улыбка солнца — в 9-40, На тропе войны — в 11-10 (удл.), 13, 14-40, 16-20, 18 (удл.), 20-10, 21-40.

«Восток»

«Мария, Мирабела в Транзистории»— в 15-30, «Друг моей подруги»— в 17, 19, 21.

«Байкал»

Мультфильмы — в 15-30, «Приключения гайдука Ангела»— в 18-30, 20-30.

БАГА ЗЭРГЭ ЗАМХАҺАН ААД...

Август һарын һүүлшын хэдэн хоногой туршада хаа хаанагүй ехээр ороһон хура бороогой һүүлээр гол, горхоиууд нэмэжэ эхилһэн байгаа. Сентябриин 4-нэй үдэр Удэ голой үһан 317 сантиметрээр нэмэһэн байба. Энэмнай Улаан-Удэ шадарай һуурин тосхонуудай ажалшадта, саад, огород үргүүлагшадта горитойхон хохидол ушаруулба. Мүн Сэлэнгэ мүрэнэй үһан Улаан-Удэ шадар 290 сантиметрэй тэмдэгтэ хүрэбэ. Сентябриин 5-һаа үһанай нэмэсэ зогсобо.

Удэ голой, Сэлэнгэ мүрэнэй эрье, даамба үһанда абтажа, нураага, набтар газарнуудта үерэй үһан гараа ха юм. Илангаяа Богородско арал дээрэхи «Ранет» гэжэ саад үргүүлагшадай бүхы талмай үһанда абтаһан байха юм. Мүн Сэлэнгэ мүрэнэй баруун эрьедэ түбхинэһэн саадүүдай набтар газарнууд үһанда абтаа.

Республикын гидрометеорологуудай мэдээсэһэнэй ёһоор, сентябриин 6-да республикын урда, баруун-урда нютагуудта дахинаа хура борсо ехээр орохоор хүлеэгдэнэ. Тиимэһээ Сэлэнгэ мүрэнэй, Удэ, Сүхэ голнуудай үһан дахинаа нэмэжэ, гай тодхор асаржа магадгүй.

Т. ВОРОБЬЕВА,
Буряадай гидрометеорологиин түбэй начальниггай үүргые дүүргэгшэ.

Сэнхир экран

ЧЕТВЕРГ, 6
НЭГЭДЭХИ ПРОГРАММА
МОСКВА. 7.30—«120 минута». 9.35—«День поминовения»— баримтата фильм. 10.05—Новосибирскын академгородогто фольклорно фестиваль. 10.45—Мультфильм. 11.00 — «Амар сайн, хүгжэм!» 11.40—«Л. Троцкий». Түүхэ шэнжэлэгшэ Д. Волкогонов хөөрэхэ. 12.20 — Хүүгэдтэ дамжуулга. 13.20—Соносхолнууд, мэдээсэлнүүд. 13.30—Время. 14.10—Хүгжэм театрта, кинодо ба телевидениидэ. Композитор А. Петров. 17.15—«Несколько эпизодов из жизни двух семей в Москве и Лондоне»—баримтата фильм. 18.15—«Телеэко». 18.45—«16-тай ба тэрээнһээ дээшэ наһатайшуулда». 19.30—Время. 20.00—СССР-эй арадай артистка И. Архипова ороһ романснуудые гүйсэдэхэ. 20.35—Шухала асуудалаар хөөрэлдөөн. 20.45—«Симфония тропического леса», «Бабак Юверия»—баримтата фильмүүд. (Австрали). 22.00—Время. 22.30—«Весы правосудия»—3 серитэй уран һайханай фильм. 3-дахи сери. «Власть». 23.45—Фестивальнууд, конкурснууд, концертнүүд. 00.45—Шэнэ һонин.

ХОЁРДОХИ ПРОГРАММА
МОСКВА. 9.00—Үглөөнэй гимнастика. 9.15—Эрдэм дэлгэрүүлгын фильм. 9.35, 10.35—Байгаали шэнжэлэлгэ. 4-дэхи класс. 10.05, 11.05—Испан хэлэн. 11.35, 12.35—Биологи. 8-дахи класс. 12.05—«Мятежный князь»—эрдэм дэлгэрүүлгын фильм. 13.05—Футбол. Залуушуулай командануудай дунда Европын чемпионат. Югославиин ба СССР-эй суглуулагдамал командануд. 14.45—«Пастухи Тушетии»—уран һайханай фильм. 2-дохи сери. 16.00—Ритмическэ гимнастика. УЛААН-УДЭ. 18.05—Баримтата фильм. 18.55—Байгал. 19.10—«Танай бэшэгүүдээр». 19.30—«Россин Компарти. Саашадаа юун болохоб?» 20.00—«Буряа 20.50—Соносхолнууд. 21.00—«Амгалан нэйр гашуул!» 21.15—РСФ ховно Соедэй сесс ник. 22.15—«Наадыш, гармонь». 22.45— Компартиин съезд д —Футбол. Залуушуул данаудай дунда Евр пионат. Югославиин эй суглуулагдамал нууд. 00.55—«Тетя уран һайханай фил сери.

Редактор
Р. Б. ГАРМА

НАШ АДРЕС: 670000, УЛАН-УДЭ ул. Каландаришвили, 23

Телефоны редакции: редактор—2-50-96, приемная—2-54-54, зам. редактора —2-68-08, зам. редактора —2-62-62, отв. секретарь —2-50-52, секретариат —2-66-76; отделы: партийной жизни и пропаганды —2-60-91, 2-56-23, промышленности и строительства — 2-61-35, агропромышленный —2-64-36, 2-63-86: советского строительства и быта —2-69-58; культуры и школ —2-60-21. 2-57-63, информации —2-34-05; переводов —2-54-93; писем и селькоров — 2-67-81; корректорская—2-33-61; выпускающие—2-35-95; собственные корреспонденты: п. Баргузин —91-1-44, г. Северобайкальск — 35-73, п. Хоринск—55-6-90, г. Закаменск—31-61. п. Кырен—91-9-79 п. Агинское 3-40-69. Директор издательства—2-37-32, бухгалтерия— 2-33-77, вахта —2-56-62.

Газета выходит 300 раз в год. Объем 2 п. л. Индекс подписки газеты 50901.

Газета отпечатана республиканской типографией Госкомиздата Бурятской АССР. Директор 2-40-45
Заказ № 203.